年次総会次第および議案

開 会 式

1. 開式のことば
2. 国 旗 儀 礼
3. 讃歌 「衆 会」
4. 礼　　拝
5. 宗教章授与
6. 育成会長挨拶
7. 閉式のことば

会　　議

1. 団委員長挨拶
2. 議長・副議長の選出
3. 議長挨拶
4. 記録係の任命

議　　案

1. 昭和60年度各隊活動、団行事報告。
2. 昭和60年度収支決算報告。
3. 昭和61年度顧問、育成会長、会計監査の選出。名誉会員の推薦。
4. 昭和61年度団委員並びに役務分担承認。
5. 昭和61年度各隊指導者選任報告。
6. 昭和61年度活動計画について。
7. 昭和61年度収支予算について。
8. その他。

閉 会 式

1. 開式のことば
2. 小川顧問の話し
3. 讃歌 「四弘誓願」
4. 礼　　拝
5. 国 旗 儀 礼
6. 閉式のことば

11月30日
番外年

11/29
有出発
19:00
宿泊研修

12月4日(日)
19:30～
カブ隊合同演奏

12月22日(日)
団クリ

衆　会

Andante Maestoso

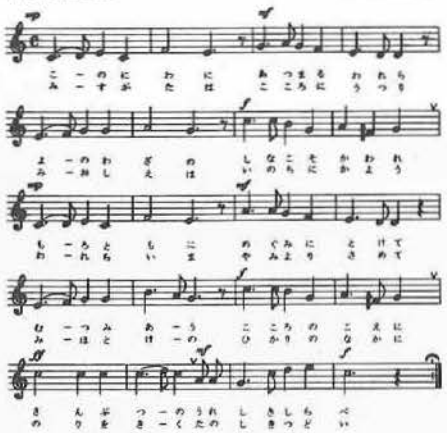

四 弘 誓 願

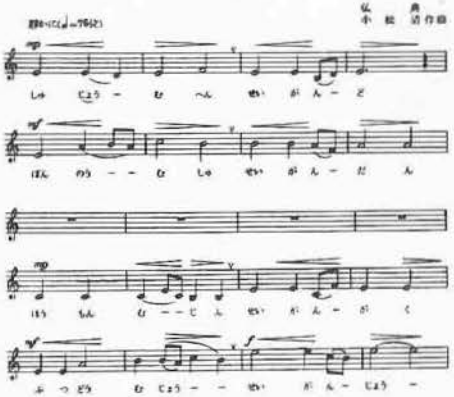

日本ボーイスカウト京都連盟
京都第38団育成会

1985

昭 和 60 年 11 月 22 日（金）

於　団本部　長休寺本堂

育成会員の皆様へ

此の一年スカウトがそれぞれの成長をしてくれました。ひと重に皆様方の日々の御協力のお陰と感謝致します。
又今年も多くの賛助会員の方々が御入会して戴き、誠にありがとう御座居ます。
ここに賛助会員の方々の御芳名を報告させて頂きます。

アラコー様　高畑商店様　初鹿商店様
山宗商店様　田中商店様　田村商店様
大吉商店様　長谷川様　北村様　[illegible]様
国府商店様　東田様　戸田様　馬場様
川上兼央様　大坪武志様　大坪武夫様　今井喜平郎様
黒川竹三郎様　木村一男様　和田喜與太様　入矢徹雄様
新保伊彦様　山下隆也様　吉村雅様　石原幸一良様
川合龍馬様（次年度）

新年度も引続き御協力をよろしくお願い致します。

育成会長　中川恵造
報告

ご挨拶に代えて

小川玄諦

私達大人が　子供に残すことの出来るものは、たが一生懸命に事にあたつたその後姿だけの様に思います。子供達は思がけないほど鋭く肌で感じとり受けとめていくようです。難しい事は、難しいままに答えれば、そのことを、やがて成長して独りで理解して行きます。その事は人間の本当に心の奥の深いところであたためられていくようです。

スカウト訓育で、自律とか自発とか申しますが、心の問題なのでしょう。スカウト訓育では、失敗は恥じではない、やろうとせない事が恥である。と申しますが、自分が自分に責任を持ち、失敗にめげずに実践するということは、特に今の時代には大切なことなのでしょう。

こうした心の教育は、家庭とか、スカウトでしか出来ないのではないでしょうか。スカウトにおける宗教的訓育などは、自然の美と驚異にも示されていますように、秩序への順応を支えとして自律的にも、自乗力を持つ人間として育ててくれるのではないでしょうか。学校では出来ないことなのです。
たとえどんな世の中にあつても適応出来、生きていける人間形成は、失敗を通して心の回復力を身につける訓育は第一要件であろうと思います。

将来のために如何なる準備をなすべきか．今の日日を如何に生きるか。
特に、この後者の問題には無感心な親が多くなつています。その時時を如何に生きるか？スカウト訓育にあつては大切なことでございます。

本年度の活動に深く謝し、子供達の活動に、より満たされたスカウティングが出来ますことを念じて、次年度のご活動をよろしくとお願いして、ご挨拶に代えさせていただきます。

ごあいさつ

三指、秋益々深まり初冬の気配を感ずる候となりました。育成会の皆様には常々38団の育成発展に御協力を賜り心より御礼申し上げます。

この一年間 各隊指導者又団委員の皆様には、お忙しい中心よりの御奉仕を頂き、38団の将来には明るい光が射しております。特にローバー隊、ベンチャー隊はリーダーの御指導により充実してきた事を大変喜ばしく思っております。

カブ隊、ボーイ隊も年間計画のもと立派なスカウト活動が行われていることを皆様に御報告申し上げます。

最近青少年をとり囲む世相は皆様御存知のように少年非行、学内及び家庭暴力、更に「いじめ」の報道が目につくようになって来ました。皆様方はこの様な問題をいかがお考えでしょうか？ 子供の将来の幸福を考えない親はないと思います。良い学校、良い会社に入ることのみがその子供の幸福でしょうか？ 現在の教育はその事のみに目が行き、真の教育が失われていることは文部省も云っている問題です。学校の教育とボーイスカウト活動を両立させ、立派な社会人に成長する様親が理解と協力をすることが義務であると思います。小川先生がよく子供は家庭教育次第ですよとおっしゃっておられますが私も「子は親の心を実演する名優である」と思います。

どうか皆様方におかれましても御多忙ではございましょうが、今後共このボーイスカウト活動がより活発になります様 御尽力下さいますことをお願い申し上げて御挨拶と致します。

森栄

昭和60年11月22日

西村泰一

昭和60年度 カブスカウト隊 活動報告

〔年間プログラム〕

月	テーマ	目標	内容	隊集会	場所	テーマ番
11	歩け,歩く,歩こう	団結	体力づくり	12/2 11月々例	宝ケ池	各種活動 母の会のあと開いた
12	天まであがれ	きたえる	自分の作った凧をあげる	1/6 12月々例	出雲路橋	〃
1	C・S キモー	こころを鍛える	雪中ピクニック (エスキモー人の生活を知る)	2/3 1月々例 仮入隊	旧花背峠 ~~奥美鈴~~	〃
2	ベーデン・パウエル	何ごともすすんで学ぶ	B、Pについて勉強しよう	3/3 2月々例 入隊・上進式	長休寺	〃
3	芽と目	観察	植物をこまかく観察する	4/7 3月々例	ハウス長休 (雨天のため)	〃
4	チリも積れば	クリーン	自分の家をきれいに (チェックカード作成)	5/5 4月々例	ハウス長休 北大路、烏丸 今出川、堀川	周辺 〃
5	宝島	仲間作り	「カブラリー」のテーマ「北をもとめて」として北をさがす方法	6/16 カブラリー 5月々例	宝ケ池	〃
6	水跡	スマートネス	川の源、流をたどる	7/13-14 1泊	百井キャンプ場	〃
7	二千一年 西遊記	点検	夏期キャンプ	8/17-20 3泊4日	滋賀県 蓬莱浜	〃
8	矢章挑戦計画	整理	マイペースで楽しく矢章をとろう	9/1 8月々例	カンポール	〃
9	ワトソン君	推理	名探偵シャーロック・ホームズってどんな人?	10/6 9月々例(夜間)	ハウス長休	〃
10	色々カマド	工夫	今までに知らないカマドを作ろう	11/3 10月々例	静原	〃
11	源平合戦 アルカンデーヌ	計画	800年前の合戦の旧跡をたずねて	12/1 11月々例	予定	〃
12	ペーパー ビッグ・ゲーム	反省をいかそう	紙飛行機をとばそう	1/5 12月々例	予定	〃

二年間にわたり隊長をさせていただいて 末吉さんにいろいろ教えていただいて私自身大変よい体験が出来有難とうございました。親子以上の年令差は如何ともしがたく スカウトからの私に対する評価はどんなものだろうかと反省しています。何はともあれ いつも元気で楽しく活動出来たことを心から感謝します。

〔リーダー・本部会議, その他集会〕

月	日	場所	内容	月	日	場所	内容
11	9	CM宅	10月々例・11月々例	5	15	CM宅	5月々例
11	14	CM宅	11月々例 年間プロ前半	5	19	蓬莱浜	夏期キャンプ下見
11	28	CM宅	11月々例	5	22	CM宅	5月々例・夏期キャンプ
12	17	CM宅	役割分担・12月々例	6	19	CM宅	夏期キャンプ. 6月々例
12	26	ハウス	早朝隊集会	6	26	CM宅	夏期キャンプ. 6月々例
1	16	CM宅	1月々例・2月々例	7	17	CM宅	夏期キャンプ
1	20	興聖船 百井	1月々例隊集会 下見	8	11	ハウス	荷物点検
1	23	CM宅	1月々例・2月々例 入隊・上進	8	15	CM宅	夏期キャンプ
1	27	静原	月の輪組 BS隊へ体験入隊	8	20	ハウス	夏期キャンプ反省会
2	20	CM宅	2月々例・3月々例	8	28	CM宅	8月々例・9月々例
2	27	CM宅	2月々例・3月々例・入隊・上進	9	18	CM宅	9月々例・10月々例
3	20	CM宅	3月々例・年間プロ後半	9	25	CM宅	9月々例. 10月々例
3	27	CM宅	3月々例・4月々例	10	16	CM宅	10月々例、
3	31	蓬莱浜	夏期キャンプ下見	10	23	CM宅	10月々例、
4	17	CM宅	4月々例・5月々例	11	20	CM宅	予定
4	24	CM宅	4月々例. 年間プロ. 夏期キャンプ				

今後の課題

ご父兄の理解を得るためにも、より参加していただきやすい方策を考える。特にお父さん方に関心をもってもらい わずかでも隊集会に参加していただくようにお願いをする。

CM. 山川 譲.

今年一年が終って、初心者が思ったこと、

隊長を今年一年努めさせて頂きました。久し振りにリーダーを、やって僕が感じた事は、スカウトのスカウトとしての自覚のなさであります。その為にスカウト活動にも身が入らず、だらだらと一年を過した者もいた様に思われます。これはリーダーの指導方法の他に、家庭でどの様に、スカウト活動を、取り扱うかも考え直さなければならないと、思います。子供達のスカウト離れ これは、リーダーとスカウト間だけではなく、38団に関係する者すべての問題とし、来年度は一から、やり直さなければならないと、たった一年隊長をした、五十嵐君は思うのであります。

僕のあと山川くんヌその後、若いリーダー、隊長が登場するでしょう。その時、団委員さんヌ、父兄のみなさんの、全面的なバック、アップが必要となります。みなさんが自分達の役割を理解し、進んで協力して頂くことをお願いいたします。

来年度、僕は、副長として活動させて頂きます。スカウトとは顔を合わす時は減りますが、スカウトが何事にも自発的に活動し、自分の意見を素直に話せるという様な、自信を身につけられる一年に、なればと思います。

本年度は、みなさまに、大変、協力して頂き、ありがとうございました。

来年度もよろしくお願いします。

ボーイ隊 隊長

五十嵐 達志

来年度、年間プログラム。

11	Hello!	基本
12	のろしをあげろ	通信
1	いたいのいたいのとんでけ	救急
2	班旗を高く	ハイキング、通信、料理
3	遅れない様に	基本 結索
4	味のコンテスト	野外料理。
5	方位角38°	読図・観察。
6	はやさが勝負	救急・通信。
7	準備はok!	キャンプ準備。
8	早寝、早起き、快便。	キャンプ。
9	めざせ目的地。	読図、観察。
10	一年をしめくくろう	ハイキング・結索

テーマ、訓練目標は、左のまくの様に、決定しました。

今年は例年の春キャンプに変りまして、3月ヌは4月の春休みを利用して、オーバーナイトハイクを、計画しております。日程が決まり次第、報告しますので協力をお願いします。

ヌ、夏キャンプは、8月の盆休みの頃を予定しております。

例年あまりなかった、班ハイクを、4月の5月、班一泊ハイクを、9月の10月に予定しています。今年一年の目標として、最低一回は、班一泊ハイクを行なう、ヌそれに必要な技術を身につけるということを考えております。これには新B・Bもやる気を出してますので、ぜひ成績させたいと思っております。

ヌ、年プロについての細かい事は、五十嵐まで。

昭和60年度 シニアスカウト隊活動報告

〔班編成〕

- サザンクロス班　南，高橋，山内，南部，原田
- ジュピター班　袖岡，松永，柱，石田，下坂，西脇，

〔組織図〕

班長会議（南・袖岡）
- 野外活動委員会…柱・西脇・原田
- 室内活動委員会…松永・石田・南部
- 技能委員会…高橋・山内・下坂

〈年間活動〉 S.59.11.9～S.60.10.18.

T.M…隊集会（Troop Meeting）

- S59 11.9. 班長会議 …新班編成及組織図案作成
- 11.17. T.M. …入隊式プロジェクト
- 11.24～25 入隊式 ハイキング 於．雲取山付近
- 12.23. 国レセプション ウォークラリー参加
- S60 1.6. 恒例 受験者激励会
- 1.25. T.M. "Look Wide" 第1章 人生とは何か
- 2.10～11. マキノヘスキー講習 参加．袖岡・松永・柱
- 3.16. T.M. Spring Camp へ向けて
- 4.1～2. Senior Spring Camp in 百井 …リンツー大会 参加．南・袖岡・高橋・松永・柱・山内・石田
- 5.25. T.M. "Look Wide" 第9章 シニアスカウトの遠征
- 6.16. T.M. 遠征地の決定 ⟶ 佐渡に
- 6.25. T.M. 遠征についての班毎のプロ決定
- 7.19.・8.11. T.M. 遠征における個人プロジェクトの確認
- 8.18～8.21. サザンクロス班，8.17～8.20. ジュピター班 遠征
- 8.31. 遠征反省会
- 9.11. T.M. "Look Wide" 第6.7章 クイーンズスカウト章 本運動におけるシニアスカウトの役位
- 10.10. T.M お別れボーリング大会．・10.18. 新旧班長会

〈遠征の個人プロジェクト〉

- 袖岡（食品の腐敗について…富士プロジェクト）
- 松永（佐渡の芸能及写真集）・下坂（佐渡の名所について）
- 石田（方言について）・高橋（金山の歴史について）
- 山内（アンケート調査．生活のちがいについて）・柱（リンツーについて）
- 南（佐渡の年中行事と祭りについて）

〈京連・地区行事参加及奉仕活動〉

- 1.20. 女子駅伝 奉仕…袖岡．高橋．南部
- 4.28 スカウト大集会 府立体育館．参加 南．袖岡．柱．松永．山内．石田．南部．西脇
- 6.9. 地区フォーラム 参加 高橋．松永．柱．石田．山内．西脇．
- 11.2～ 第4期地区ブラックスピアー隊発隊 参加 柱．松永．高橋．山内

◇第28回大谷スカウト名誉奉仕訓練 3/25～30 参加 南．高橋．柱．

進級について

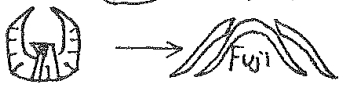

- 服部憲一 60.3.16. 富士章面接（長谷川本堂）　4.27. 富士章授与式
- 袖岡 淳 59.12.20 隼章面接及授与（潮清寺）

現在 袖岡君の富士及山内君の隼 それぞれ申請中

〈技能章〉

野営管理…袖岡，野営…袖岡．山内，救急…高橋．山内
炊事…松永，柱．山内，消防…山内，下坂，南部
水泳…松永，袖岡，音楽…袖岡，電気…袖岡
珠算…山内，自転車…袖岡

去年の総会資料の最後に書いた "Look Wide" の精神の上にさらに築き上げ第2第3の富士に向って火をもやしつづけよう ということが今年も継続ができたことは何よりのことだと思う。
今年の試みとして Look Wide の輪読も行ってきたが来年もさらに伸ばしていこうと思う。今サンパチシニア隊は充実期であり今後より一層の質の向上を願うしだいである。シニア諸君には、このシニア隊にいる3年間でしっかりRoveringのできるカヌーを作ってもらいたい。

シニア隊々長　本多直樹

ローバー隊活動報告

担当副長 服部生佐

新(B4)

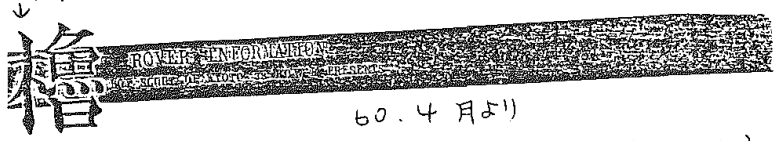

60.4月より

ローバー隊の機関紙のカットが上記のように変りました。デザイナーを目ざしている、サニパチローバー隊大数完爾君の作品です。隊活動報告をさわやかに伝えてくれるものと思います。今後ともよろしく！

旧(B5)

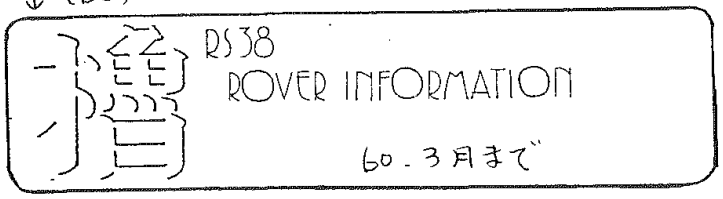

定例隊集会　毎月第一水曜　Pm 7:30～9:30　ハウス長休

2名（西村浩　五十嵐西名）のOBを送り出すと同時に、シニアから5名の上進があり、ローバー隊員の総数が21名になりました。（年度途中で名古屋60団の田中君入団）活動は今まで以上に活発でほとんどのスカウトがリーダーなび補助者として奉仕をしてくれました。全国的にカブスカウトへの入隊が減少したと言われた年です。学歴偏重の関係で他のものに眼が写っているからです。何とかしなくてはの思いもあります。しかし活動を見ていますと将来的に解消できるものと思いがします。

《昭和60年度の特長》

① 隊集会に定例的に参加する者がより積極的に奉仕を申出るようになった。

② リーダーの資質を高めるため単に奉仕するだけでなくて全員ウッドバッジ実修所で訓練を目標とする。

③ CPS（Customer Planning Session）という
シーペース
訓練法を行い全員の意識を高めた。

CPS法について大数隊長から2日にかけて具体的に説明がなされました。昭和43年アメリカのIBMで研究されたもので、目標を達成するために問題が生じる場合それを徹底的に解決していく技法です。詳細はローバー隊にご要望下さい

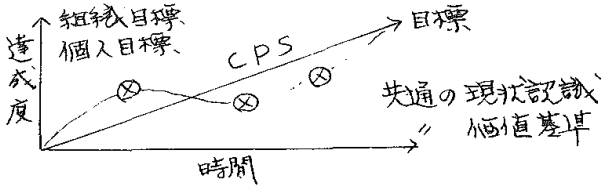

ローバーとしての取組み

目標　人格形成

われわれで解決できること！

昭和60年度カブスカウト隊活動報告

本年度のスカウト活動について　山川隊長始めリーダー各位のプログラム立案作成、プログラムに基づくデンマザーの隊集会に何せての組集会等々その御苦労や良き御指導々、育成会団委員各位の御支援、御協力によって　スカウト達にとって大変有意義な一年であったと思います。

特に7月の一泊隊集会「水跡」から8月の夏季キャンプ「2001年西遊記」への展開は非常に素晴しいものがありました。スカウト達にルールを守る事や目上に対する言葉使い、応対の仕方等，ゲーム、ハイキング、キャンプファイヤー等を通じて自然に面白く体得出来非常に有意義でありました。

混迷の現代の渦中にあってややもすれば自分を見失いがちになる最近「スカウティング」がスカウト達にとって生活指針の一助となる事を願ってやまないものであります。

この一年、手探りの状態で「スカウティング」の何たるかも知らない私を御指導いただいた先達各位並びに育成会御父兄に深く感謝致しております。今後とも御指導、御支援　御協力の程よろしくお願い申し上げます。野営行事担当

平野　和人

60年度　進歩担当報告

担当　宮本明
山口明子

日本急救法受講者

服部憲一、石田昌徳、山内徹也、松永誠史

59年10月12日　乙級面接会　宮本和真

59年12月23日　乙級面接会　高橋淳嗣

60年3月16日　乙級面接会

三条場優治、小野晴彦、田中茂

陽田秋希、山口真也

60年3月16日　富士章連盟面接会

服部憲一

富士章授与
4月27日
服部憲一

60年3月29日　初級面接会

新保伊一郎、石原淳史、板谷有起

下坂英世、青山豊、笠田信之

末吉敦周、和田晋一朗、玉井雅士

60年7月21日　炊事講習会

石田昌徳、山内徹也

60年8月25日　乙級面接会

田中督司、河北孝平

60年9月8日　乙級面接会　末吉敦周

今年も富士スカウトが出ました。今後も38団一体となりがんばりましょう——。

指導者養成

担当　服部弘子

全国的にカブスカウトへの入隊が減少しています。この38)団においてもそのような傾向がみられました。60年の3月には組拡委員様のご努力によりスカウト募集の映画会を開催していただきましたがあまり芳しくありませんでした。
スカウトの入隊が少ないのはいろいろな事情がありますが　愚痴るのではなく今まで以上に資質を高めるための自己研鑽を行い次のリーダーにしっかり引きつがなければということを現リーダー及びローバー隊において再認識をしていただきました。その一つとしてリーダー奉仕をされた方は一年でやめるのではなく二年目に次のリーダーにうまく引継ぐこと。又ローバー隊ではローバースカウトが今何ができるか、ということでCPS(カストマ、プランニング、セッション)法という問題解決技法がとり入れられそれぞれを計画的に解消方策が示されました。指養担当にも隊集会への参画要望があり参加をさせていただきました。
その中で指養の役割は団委員様は勿論のこと育成会の皆様の御協力がなければ新しいリーダー育成ができないことを痛感いたしました。スカウト活動にはいつも関心を示していただきますようお願いします。

研修参加報告

指導者講習会

59年11月18日(日)
於 宥清寺

千種勝正　石田和美
竹村二郎　福永幹也

60年4月14日(日)
於 宥清寺

平野和人　西脇一博
西村文孝　園田一之
服部憲一

ウッドバッジ研修所　B.S課程
神奈川県　28名

60年10月10日～13日
於 山中野営場

平野和人　松本龍太郎
福永幹也

育成会の方も指導者講習会の参加をお願いします。

健安担当報告

担当 丹羽 西山

○ ボーイスカウト傷害保険加入契約

59年 12/13日　　116名 加入契約

60年 3/22日　　3名 追加契約

○ B.S隊夏季キャンプ地の下見

滋賀県信楽町　6/23(日) リーダー 6名 団委員 3名

消防署 病院挨拶　7/29 TELにて再度お願いする

○ 北山地区健安委員会

7/6(火) 午後7時半　西賀茂会館

日赤救急法講習会の説明と受付担当について

38団担当日　9/9(月)

○ 日赤救急法講習会開催

宥清寺　午後6時 ― 午後9時

受講日　9/2(月)　9/4(水)　9/6(金)　9/9(月)

9/11(水)　9/13(金)　9/18(水)　9/20(金)

以上8日間

38団受講者

山川裕之君　服部憲一君

松永誠史君　石田昌徳君　4名

組織拡張担当報告

1. 新入隊説明会　59年12月22日 PM 7.30
於 ハウス長休　希望者4名

2. 昭和60年度 日本連盟登録申請
登録日 昭和60年2月17日 於：宥清寺
38団は115名登録 登録料 149,500円

3. ボーイスカウト募集の映画会　3月24日
於：嵯峨会館 PM 7.00～9.00
対象児童の参加 6名 嵯峨 室町 京極 成逸 西陣 桃園 各校の1.2.3年の男子560名に案内状を渡したにもかゝわらず反響が少なかったことについては 日程 開催場所などにも再考を要する。

4. 新入隊説明会　60年10月26日 PM 7.00
於 ハウス長休

◎ 新入隊者の勧誘は 全父兄にかけて頂きたい問題で 広く皆様のご協力がなくては 成果が得られないと思われる。

袖岡 田中

財政担当報告

育成会費及び年間行事費の納入は
毎月5日に京都銀行下鴨支店
出町出張所（TEL. 211-3561）にて
自動振込になっております。
前日までには各自の口座をお確めの上
お振込いただきますよう今後共ご協力
をよろしくお願い申し上げます。

育成会費及び年間行事費

	カブスカウト	ボーイスカウト	シニアスカウト
育成会費(1月分)	1.500	1.500	1.500
年間行事費(〃)	2.000	2.000	1.500
合計(〃)	3.500	3.500	3.000

同一保護者で2名以上のスカウトが在籍する
場合、2人目以上は、育成会費を500円
控除した額を納めていただきます。
ローバースカウトの保護者は維持会費として
一口額1.000円となっております。

河合雅代

昭和60年度第38回育成会収支報告書

自 59年9月1日
至 60年9月30日 （単位：円）

収入の部				支出の部			
摘要	予算	決算	差額	摘要	予算	決算	差額
入団費	16,000	6,000	△10,000	登録費	300,000	252,200	△47,800
育成会費	997,000	1,006,000	9,000	保険料	50,000	33,851	△16,149
年間行事費	1,375,000	1,330,500	△44,500	ハウス管理費	200,000	188,400	△11,600
内（カブ隊）	(494,000)	(466,000)	△28,000)	団行事費	120,000	65,303	△54,697
（ボーイ隊）	(650,000)	(660,500)	(10,500)	団備品費	100,000	96,980	△3,020
献（シニア隊）	(231,000)	(204,000)	△27,000)	州終補助費	100,000	67,950	△32,050
繰越金	140,000	262,000	122,000	活動費補助費	500,000	579,900	79,900
寄附金		76,000	76,000	隊活動費補助費	1,405,000	1,276,961	△128,039
補助金		91,097	91,097	慶弔費	20,000	3,000	△17,000
利息及配当金		33,904	33,904	交際費	50,000	16,000	△34,000
雑収入		16,716	16,716	地区後援会費	30,000	30,000	0
緑化募金還付金				会議費	70,000	49,805	△20,195
				事務費	100,000	121,710	21,710
				団積立準備金	300,000	300,000	0
				予備費	110,286	10,000	△100,286
				緑化募金還付金・立金		34,665	34,665
前年度繰越金	927,286	927,286	0	次年度繰越金		622,778	622,778
計	3,455,286	3,749,503	294,217	計	3,455,286	3,749,503	294,217

隊活動援助費の内訳

	カブ隊	ボーイ隊	シニア隊	ローバー隊
予算	494,000	650,000	231,000	30,000
決算	432,034	613,927	231,000	0
差額	61,966	36,073	0	30,000

決算報告書

摘要	収入	支出	差額
団積立準備金	450,000	0	450,000
団備品購入引当金	238,800	222,500	16,300
預り金	58,556	27,132	31,424
繰越金	927,286	927,286	0
計	1,674,642	1,176,918	497,724

貸借対照表

摘要	金額	摘要	金額
普通預金	108,689	団積立準備金	750,000
事務振替口座	389	団備品購入引当金	16,300
定期預金	1,300,000	預り金	60,000
預り金	40,000	緑化募金償還積立金	34,665
緑化募金償還積立金	34,665	次年度繰越金	622,778
計	1,483,743	計	1,483,743

上記の通り相違ないことを報告致します.

昭和60年10月22日

団会計　高橋美知代

昭和60年度の会計を監査した結果適正に処理されていることを認めます。

監査人 園田隆三

監査人 西山豊太郎

昭和61年度育成会収支予算案

自60年10月1日　至61年9月30日　(単位：円)

収入の部 摘要	前年予算	今年予算	差額
入団費	16,000	16,000	0
育成会費	997,000	1,005,000	8,000
年間行事費	1,375,000	1,249,000	△126,000
内(カブ隊)	(494,000)	(360,000)	(△134,000)
(ボーイ隊)	(650,000)	(616,000)	(△34,000)
訳(シニア隊)	(231,000)	(273,000)	(42,000)
維持会費	140,000	200,000	60,000
役員会費			
利息及配当金			
雑収入			
緑化募金償付金			
繰越金	927,286	622,778	△304,508
計	3,455,286	3,092,778	△362,508

支出の部 摘要	前年予算	今年予算	差額
登録費	300,000	300,000	0
保険料	50,000	50,000	0
ハウス管理費	200,000	200,000	0
団行事費	120,000	120,000	0
団備品費	100,000	100,000	0
研修補助費	100,000	100,000	0
活動援助費	500,000	300,000	△200,000
隊活動援助費	1,405,000	1,279,000	△126,000
慶弔費	20,000	20,000	0
交際費	50,000	50,000	0
地区役員会費	30,000	30,000	0
会議費	70,000	70,000	0
事務費	100,000	110,000	10,000
団積立準備金	300,000	300,000	0
予備費	110,286	63,778	△46,508
計	3,455,286	3,092,778	△362,508

ハウス協議会昭和60年度会計報告

自 59年11月17日
至 60年11月16日

摘要	予算	決算	摘要	予算	決算
協議会入会金		20,000	ハウス管理費	180,000	180,000
管理費 4団	132,000	78,800	ハウス補修費		90,800
管理費 38団	168,000	188,400	ハウス備品費		23,800
長休寺チーフ代		5,000	報恩講 御供	20,000	20,000
雑収入		11,000	御礼(歳暮.中元)	20,000	20,000
受取利息		1,884	慶弔費	3,000	0
前年度未収金		137,400	協議会行事費	10,000	31,754
			講習会費	40,000	0
			外国図書費	20,000	22,100
			会報印刷費	30,000	25,300
			雑費		1,100
			前年度未払金	200,000	220,000
前年度繰越金	226,771	226,771	次年度繰越金	3,771	34,401
計	526,771	669,255	計	526,771	669,255

上記の通り相違ないことを報告致します。

昭和60年11月16日

高橋美知代

(注)
北山地区よりハウス使用料として10,000円いただいております。(雑収入含)

昭和61年度リーダー編成名簿

60，11，22

	隊長	副長	副長補
RS隊	大藪俊一	服部圭佐 鶴田茂一	
SS隊	本多直樹	山内哲雄 榎本信也 山川譲	
BS隊	山川勝也	五十嵐達志 中村三之助 福永幹也	服部憲一 園田一之 小林泰之
CS隊	平野和人	山川裕之 千種勝正	石田和美 松本龍太郎 井上孝